MAJOR MILESTONES B.V.

SAFe® Transformaties — Van Strategie naar Executie

SAFe Transformaties met het SAFe LACE Hub-and-Spoke Model

Van enterprise-strategie naar lokale uitvoering —
E-LACE & O-LACE in de praktijk

20 februari 2025

ing. R.P. Peels

SAFe® Practice Consultant (SPC) | Authorised SAFe® Trainer (SPCT candidate)

SAFe Transformaties met het SAFe LACE Hub-and-Spoke Model

Enterprise Lean-Agile transformatie via E-LACE en O-LACE

20 februari 2025 · Roel Peels, Major Milestones B.V.

Inleiding

In organisaties als ASML, Defensie, ABNAMRO, NS, etc. waar complexe systemen en multidisciplinaire samenwerking essentieel zijn, is het succesvol opschalen van Lean-Agile principes cruciaal voor duurzame waardecreatie. De implementatie van SAFe (Scaled Agile Framework) biedt een gestructureerde aanpak om deze principes op grote schaal toe te passen. Toch brengt dit uitdagingen met zich mee, zoals het verkrijgen van consistente metrics. Het ontbreken van een eenduidig inzicht in prestaties belemmert strategische besluitvorming, maakt prioritering van initiatieven moeilijker en leidt tot inefficiënte resourceallocatie.

Sommige business units hebben al belangrijke stappen gezet in hun SAFe-reis door een SAFe-compliant Lean-Agile Center of Excellence (LACE) op te richten. Dit strategische centrum fungeert als drijvende kracht achter de transformatie en biedt ondersteuning aan de organisatie bij het omarmen van Lean-Agile werken.

In dit artikel bespreek ik hoe organisaties met behulp van het LACE Hub-and-Spoke-model een succesvolle transformatie op enterpriseniveau kan realiseren. Daarbij focus ik op de rol van de centrale Enterprise LACE (E-LACE) en hoe deze consistentie waarborgt, terwijl de afdelingen via Operational LACEs (O-LACEs) voldoende autonomie behouden om lokale uitdagingen aan te pakken. Deze aanpak stellen organisaties in staat om effectief te transformeren en duurzame verandering te realiseren in een complexe organisatieomgeving.

Wat is SAFe?

SAFe, of het Scaled Agile Framework for Enterprises, is een model en filosofie voor het opschalen van Lean-Agile best practices naar grote, complexe organisaties. Het biedt een gestructureerde aanpak voor het coördineren van meerdere Agile teams, Agile Release Trains en portfolio's, terwijl het focus houdt op waardecreatie, klantgerichtheid en continue verbetering. SAFe stelt organisaties in staat om flexibel te blijven, zelfs op grote schaal.

Voor meer informatie over SAFe, zie de officiële SAFe-website: www.scaledagileframework.com

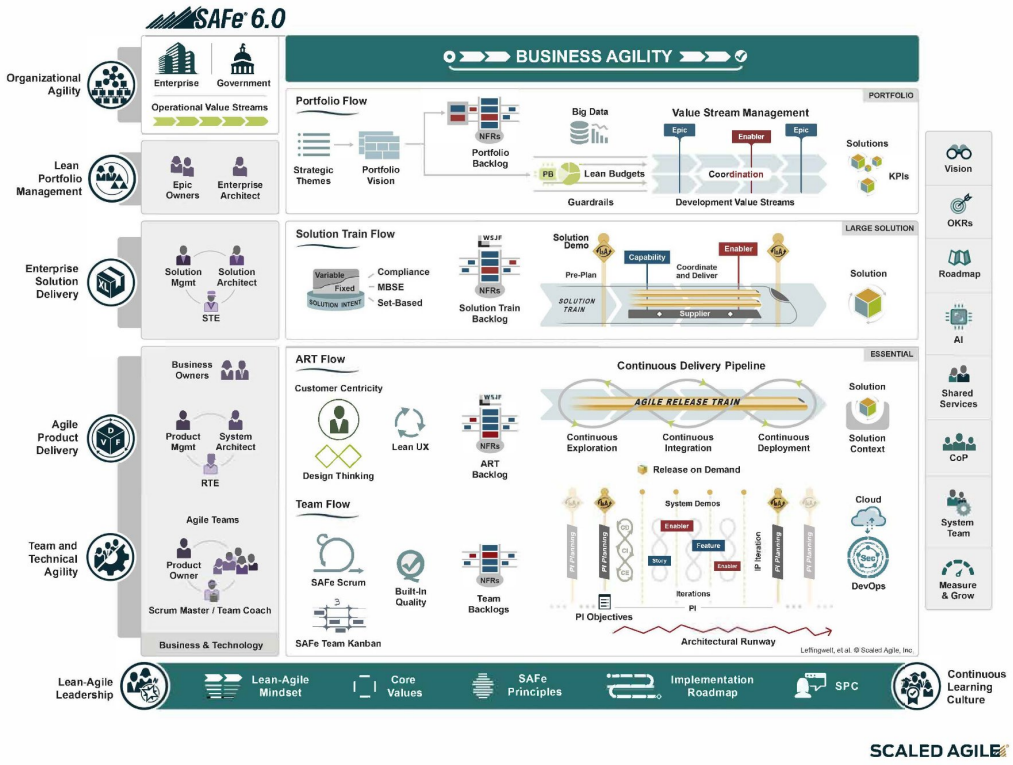

Het SAFe® V6.0 Framework — Bron: © Scaled Agile, Inc.

Wat is een LACE?

Een LACE, of Lean-Agile Center of Excellence, is een gespecialiseerd team dat verantwoordelijk is voor het leiden en ondersteunen van de Lean-Agile transformatie binnen een organisatie. Een LACE zorgt voor eenduidige trainingen, toolingstandaarden, best-practices wat leidt tot lagere kosten, productie-efficiëntie en minder transformatiefouten.

Het kan opereren op strategisch, tactisch en operationeel niveau afhankelijk van de transformatie-inrichting. In essentie is een LACE een strategisch instrument voor het implementeren van SAFe en het ondersteunen van een cultuurverandering.

Wat is het Hub-and-Spoke-model?

Het Hub-and-Spoke-model is een organisatorisch framework afkomstig uit de logistiek, transport en informatienetwerken waarbij een centrale hub functioneert als coördinerend centrum en meerdere gedecentraliseerde spokes autonomie hebben binnen hun specifieke context. Dit model biedt meerdere voordelen:

- **Consistentie:** De centrale hub waarborgt uniforme richtlijnen en standaarden.
- **Autonomie:** De spokes hebben vrijheid om specifieke oplossingen te implementeren binnen de kaders van de Hub.
- **Snelle feedbackcycli:** Lokale teams kunnen ervaringen terugkoppelen naar de hub.

- **Efficiëntie:** Middelen zoals rolbeschrijvingen, cadence, training en TOM-ontwerp worden centraal beheerd, waardoor duplicatie wordt voorkomen.

De decentrale aard van operaties vraagt om een model dat autonomie faciliteert zonder het grotere geheel uit het oog te verliezen. En dat kan met het Hub en Spoke model.

Hub-and-Spoke-model binnen organisaties: Enterprise-LACE en Operational-LACE

Om het onderscheid tussen de centrale en decentrale LACEs duidelijk te maken, gebruiken we de termen **E-LACE** (Enterprise LACE) en **O-LACE** (Operational LACE). Er komt dus één centrale Enterprise LACE met daaronder meerdere spokes: de operational LACEs per afdeling.

Eisen en Rollen binnen een LACE

Een LACE is een gespecialiseerd Agile team en volgt daarom alle regels die gelden voor SAFe-compliant Agile teams:

- **Klein & zelforganiserend:** Compact, cross-functioneel, self-managing en zelfsturend. Conform SAFe minimaal 5 tot (bij voorkeur) max 11 FTE in omvang.
- **Iteratief werken:** LACEs werken iteratief en focussen op continue verbetering.
- **T-shaped vaardigheden:** Teamleden hebben brede kennis en diepe expertise dat verzekert dat teamleden flexibel kunnen inspringen waar nodig.
- **SAFe level:** Opereert op LPM niveau.

Kernrollen:

- **Product Owner (PO):** SAFe Content Authority. Weet wat er moet worden gedaan. Beheert de backlog, schrijft de PBI's en prioriteert werkzaamheden conform WSJF.
- **Scrum Master (SM):** Faciliteert het team (zalen, middelen, meetings etc), verwijdert obstakels en zorgt voor high-performance teamwork.
- **Development Team Members:** Voeren de backlog items uit, refinen en produceren deliverables direct of indirect.

Ideale LACE-deelnemers

E-LACE:

Een cross-functioneel team met:

- Een mix van harde en zachte vaardigheden.
- 1 tot 3 senior SAFe-experts (liefst SPC's aangevuld met 1 SPCT).
- Organisatie-experts.
- Afgezanten van de O-LACEs, primair diens PO's of gemandateerde afgevaardigden.
- Senior leiders met ervaring in Agile transformaties. Key decision-makers.

O-LACE:

- Een cross-functioneel team waarvan de samenstelling specifiek wordt bepaald door de behoeften van de afdeling.

- Dit wordt afgestemd door de PO en SM van de O-LACE.
- Verder zie boven, maar minder 'zwaar'.

Overzicht verantwoordelijkheden

E-LACE:

- Content Authority van de totale Enterprise transformatie backlog
- Ontwerpt en beheert het organisatie-specifieke Manifesto
- Ontwikkelt en deelt kennis over SAFe-standaarden en best-practices
- Biedt coaching en day-to-day ondersteuning aan de O-LACEs
- Ontwerpt en beheert al het trainingsmateriaal, zowel over SAFe als over de change
- Ontwerpt metrics en dashboards voor Enterprise prestatiemonitoring
- Voert audits uit op de O-LACEs, analyseert en ondersteunt verbeteringen
- Ontwerpt en beheert de Agile Toolstack
- Faciliteert enterprise en O-LACE-specifieke VSAJW-sessies
- Bewaakt en monitort het SAFe Enterprise Target Operating Model i.s.m. alle O-LACE's
- Beheert de SAFe Enterprise Knowledge Base met de totale SAFe-opzet: Cadence, toolingkeuze, rollen, TOM, Tipping Point, Metrics, etc.
- Faciliteert de diverse CoP per vakgebied
- Monitort afwijkingen t.o.v. de E-LACE ontwerpen en guidelines alsmede de impact bij afwijken daarvan

O-LACE:

- Implementeert SAFe binnen de afdeling
- Faciliteert lokale adoptie van Lean-Agile principes
- Beheert de lokale transformatie backlog
- Rapporteert metrics aan de E-LACE
- Coacht lokale rollen zoals PO's, SM's en RTE's, etc.
- Implementeert veranderingen in samenwerking met lokale teams

Voorbeelden van standaarden te ontwikkelen door de E-LACE

1. Het centrale enterprise dashboard met enterprise-brede metrics
2. Het organisatie-brede SAFe TOM
3. Standaardisatie in enterprise-tooling en de opzet ervan
4. Standaardisatie in Cadence — dezelfde heartbeat
5. Afstemming tussen alle lopende PI's (shifted PI's gedurende IP-iteratie)
6. Standaardisatie in rollen en rolbenamingen (met bepaalde lokale vrijheidsgraden)
7. Standaardisatie in Epic-namen met naamconventie
8. Standaardisatie LPM Guardrails
9. Standaardisatie in SAFe-hulpmiddelen zoals Capacity and Velocity calculators
10. Standaardisatie in de formele events, de opzet en benamingen — zoals de opzet PI-event en Inspect & Adapt (ART's krijgen daarbinnen bepaalde vrijheidsgraden)
11. Standaardisatie van team- en ART-level audits, scans, etc.

12. Standaardisatie en consensus van het formele SAFe Requirements model (wat wel en wat niet) inclusief integratie in de Agile tooling
13. etc., etc.

Werkvormkeuze binnen SAFe Essential Layer

Het LACE kan kiezen tussen Kanban en Scrum, afhankelijk van de context:

- **Scrum:** Geschikt voor iteratief en incrementeel werk.
- **Kanban:** Ideaal voor continue workflows met variabele prioriteiten.

Belangrijk is dat de E-LACE een 1:N backlogrelatie onderhoudt met de O-LACEs.

Hoeveel tijd kost het lidmaatschap van een LACE?

LACE-leden investeren tijd afhankelijk van hun rol. Indicatief:

- **Recurring meetings:** 4 uur per maand.
- **E-mails en stukken lezen en goedkeuren:** 4 tot 8 uur per maand afhankelijk van SAFe-kennis en routine.
- **SAFe Training inclusief certificering:** 10 dagen per jaar.
- **Artifact-creatie:** Afhankelijk van de rol en context en mate van routine in SAFe.
- **Coaching, support, training:** Afhankelijk van je rol, context en mate van routine in SAFe.

Resume

Het LACE Hub-and-Spoke-model biedt organisaties een robuust fundament om een Lean-Agile transformatie op enterpriseniveau effectief te realiseren. Door de centrale rol van de Enterprise LACE (E-LACE) te combineren met de autonomie van de Operational LACEs (O-LACEs), wordt consistentie in processen en standaarden gewaarborgd, terwijl afdelingen flexibel kunnen inspelen op specifieke uitdagingen.

Deze balans tussen centralisatie en decentralisatie is cruciaal voor complexe organisaties, waar samenwerking tussen diverse onderdelen van groot belang is. Met duidelijke richtlijnen, effectieve samenwerking en een focus op waardecreatie, kan een organisatie niet alleen haar Agile transformatie succesvol leiden, maar deze ook duurzaam verankeren in haar organisatiecultuur.

De sleutel tot succes ligt in het continu blijven leren, verbeteren en samenwerken op alle niveaus, zodat de transformatie niet alleen een middel tot een doel wordt, maar een integraal onderdeel van de manier waarop de organisatie opereert.

Met het LACE Hub-en-Spoke-model en een duidelijke eenduidige sterke visie op Lean-Agile werken is jouw organisatie goed gepositioneerd om haar doelen te bereiken en de operationele slagkracht te vergroten.

— einde —

Roel Peels · Major Milestones B.V. · majormilestones.nl · safe@majormilestones.nl